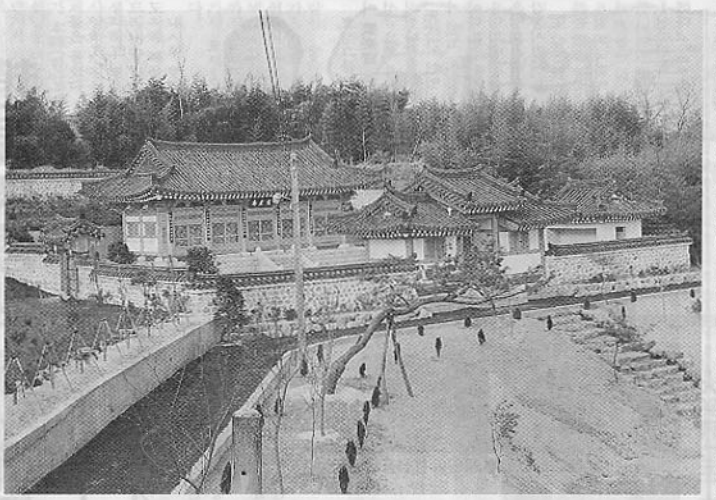
鷹巖齋 重建 落成式 엄수

趙咸安氏宗會報

發行人：趙 鏞 韶
編輯人：趙 英 濟
發行處
咸安趙氏宗事運營會
慶南 咸安郡 郡北面 中岩里 126
TEL：(0552)83-6787
FAX：(0552)83-6787
印刷處
도서출판국제·중앙인쇄문화사
TEL：246-5667·2825
FAX：246-2825

全國서 2천여 宗員참석 성황

祭官에 鏞韶회장、咸趙崇祖心 과시



▶ 竣工을 본 鷹巖齋 全景

漁溪선조 후손들의 숙원이던 鷹巖齋중건 낙성식이 지난해 12월 4일(음10월 12일) 정오 咸安郡法守面江洲里 응암재에서 1백여명의 지방유림(儒林)과 경향각지에서 오신 2천여명의 후손들이 참석한 가운데 성대히 거행되었다. 이날 낙성식은 오전10시 漁溪선조 내외분의 묘소에 응암재 뜰에서 진행되었다. 낙성식 행사는 많은 인파로 응암재에서 진행되지 못하고 전등옆 주차장광장으로 옮겨 진행되었다.

유제(告由祭)가 응암재 대청에서 종사운영회 鏞韶회장이 제관으로, 光한목녕, 감사패 전달이 있었고 응암재 중건경과 보고가 있었다. 鏞韶회장은 인사말을 통해 「2백 16년전 창건된 응암재는 여러차례 중수(重修)는 하였으나 이번과 같은 대역사는 없었다」고 말하고 「응암재 중건사업은 우리 咸趙가 추구해야할 孝心의 회복사업이며 국민의례와 선조에 대한 낙성을 보게 되었다」고 말하고 「응암재 중건을 결의, 착공 1년만에 낙성을 보게 되었다」고 말하고 「응암재 중건사업은 우리 咸趙가 추구해야할 孝心의 회복사업이며 국민의례와 선조에 대한

빛나는 祖宗의 趙氏思想

鷹巖齋 重建에 宗員들의 熱誠的 獻金

趙錫來종원 5천만원

在日本 趙鏞泰종원 1천만원

西隆그룹 益濟종원 4남매도





▲일본에 살고 있는 鎔泰 종원이 헌성금을 전달하고 있다.

또 西隆그룹 益濟 회장 도 일찍 1천만원을 쾌척 한데 이어 또 설하 來 종원등 4남매가 어려서부터 지속해 오던 저 축동장을 털어 2백50만 원씩 합계 1천만원을 송 금해왔다。

釜山 鏞晋 종원도 아들 백만원을 헌성했다。

지난해 12월 4일 낙성식에 참석했던 節度公派 承義公 종손 英在 종원이 응암재 마당에 놓인 정원석의 가격을 묻고 자신이 말했다고 7백만원을 송금해왔다。

또 郡北面 柳峴里 大濟 종원의 생질 육군소장 李相道씨와 경북대 의과대학 교수 李相煥 형제가 낙성식에 참석하여 각각 1백만원씩 2백만원의 헌성금을 보내왔다고 약속해 외손(外孫)도 응암재 증건에 참여했다。

이밖에도 경북 고령 參判公 묘院宗中에서도 2백만원과 함께 갯지에 흩여져 살고있는 20여명의 유 헌성했는데 「아무래도 적은 것 같다」면서 2백만원을 종액 모두 8 釜山 鏞晋 종원도 아들 백만원을 헌성했다。

12월 4일 낙성식에 참석했던 節度公派 承義公 종손 英在 종원이 응암재 마당에 놓인 정원석의 가격을 묻고 자신이 말했다고 7백만원을 송금해왔다。

또 郡北面 柳峴里 大濟 종원의 생질 육군소장 李相道씨와 경북대 의과대학 교수 李相煥 형제가 낙성식에 참석하여 각각 1백만원씩 2백만원의 헌성금을 보내왔다고 약속해 외손(外孫)도 응암재 증건에 참여했다。

이밖에도 경북 고령 參判公 묘院宗中에서도 2백만원과 함께 갯지에 흩여져 살고있는 20여명의 宗員 주소등을 보내오면서 「응암재 마당에 놓인 정원석의 가격을 묻고 자신이 釜山에 살고있는 鏞泰 종원(爲先)에 관심을 갖게 된 것이라 했다。

한편 종사운영회는 와 같은 날 그동안 보수공사를 해왔던 응암재 낙성식을 가졌다。

▲趙錫來(大笑軒公派·서울) 曉星그룹 會長 5천만원

▲趙英在(節度公派 承義公宗孫·서울) 中國渤海大學 經濟研究所 財團理事 7백만원

▲趙峻來(大笑軒公派·서울) 한국교육개발원 연구원 2백50만원

▲趙炯來(大笑軒公派·서울) 日本早稻田大學 大學院博士過程 2백50만원

▲趙原皓(大笑軒公派·서울) 신원제지(주) 사장 2백50만원

▲趙那珏(大笑軒公派·서울) CIDI회사 사원 2백50만원

▲趙鏞晋(大笑軒公派·釜山) (株)西晋 會長(2次) 2백만원

▲參判公派 大邱魯院宗中 2백만원

▲大笑軒公派 竹林宗中 1백50만원

▲趙韓奎(參判公派·釜山) 稻麓公派·咸安) 前道議員 1백만원

▲東溪公派 노이里宗中 1백만원

▲李相道(大笑軒公派 外孫·서울) 국방부 법무관리관 陸軍少將 1백만원

▲李相煥(大笑軒公派 外孫·大邱) 慶北醫大 敎授 1백만원

鷹巖齋 獻誠金 감사합니다

〈行列順〉

鷹巖齋重建 落成式 낙수

지난해 12월 4일 漁溪 선조의 묘향일(墓享日) 과 응암재 증건 낙성식이 같은 날 거행되어 咸安郡 法守面 江洞里 응암 마을에 새로 생긴 이래 최대의 인파(人波)로 교통정리를 위해 경찰관이 동원되는 등 혼잡을 이루었다。

이날 제관을 수송한 버스가 30여대, 승용차 1백여대가 몰려와 절행부 가 사전 일시 주차장을 마련해두어 그나마 질서 있게 수용할 수 있었다。

멀리는 서울, 경기도 坡州, 전남 光州, 충북 青松, 安東, 大邱, 高靈, 釜山, 金海, 馬山, 晋州 등에서 원묘일인데도 많은 후손들이 운집하였는 종원들도 휴가를 받아 참석하여 선조를 위한 정성껏 준비한 자세로 앉아있기도 이 갸륵하기도 했다。

상오 10시 漁溪선조 내외분의 묘앞에 左字 종손 모종원은 「유명한 生六臣의 묘역에 큰 비석등 과 사천신성원 현판들이 없어 선조를 욕되게 하고 있다」고 개탄하면서 「응암재 마당에 놓인 정원석을 보내주신 분들께 감사하는 뜻에서 이 정원석에 응암재 낙성식 현장에서 한꺼번에 볼 수 있는 방안을 강구하겠다」고 했다。

생전 처음 서울서 왔다는 모종원은 「유명한 生六臣과 사천신성원 현판들이 있는 응암재 마당에 놓인 정원석을 보면 누구나 한번은 이곳에 들려 참배하고 싶어할 것이다」고 했다。

또 「응암재 낙성식 현장에서 한꺼번에 볼 수 있는 방안을 강구하겠다」고 했다。



▲제관들로 소산 조가 漁溪선조 메운 산소

2천여宗員들 삼삼오오 모여 응장함에 감탄

질서정연한 駐車行列, 墓域엔 설자리없어

엄숙한 분위기속에서 先祖의 뿌리이어받아



判決公誥 續字 선조의 지난해 12월 3일 咸安郡 묘비 제막 및 告由祭가 郡北面 院北洞 묘역에서 (時到祈) 절수대 부근에 주차하였다。

判決公묘비 제막식

地上11층 빌딩 건립

釜一産業(株) 趙成濟종원



신년하례회

부산青年會

咸安趙氏 부산青年會(회장·趙鏞範) 신년회가 1월 9일 하오 부산시 부산진구 범일동 국제호텔 대회의실에서 회원가족, 전래자랑등을 펼쳤다。

이 건물은 대지 2백40평 에 연건평 1천9백28평 으로 공법은 철근콘크리 트 조로 완공했다。 이날 釜一産業(株), (주)成宙 등 7개 계열 회사가 입주하였다。

1·2층은 은행에, 그리고 보험회사, 일부사실 등이 입주하였다。

또 지하 1백대가 주차할 수 있는 빌딩도 함께 준공되었다。

成濟 종원은 최근 베가(倍加)운동과 馬山 출신으로 부친 故 趙鏞煥옹이 생전 묘사등 여러분 회원과 가족 2세 들과 함께 응암재서 하계 연수실시를 다짐했다。

본회 이사겸 전 합안조씨 부산청년회 회장 趙成濟 종원(釜一産業(株) 대표이사)이 부산시 금정구 구서동 경부고속도로 일부구간에 지하3층 지상11층의 빌딩을 건립, 지난 1월 20일 신사옥 입주식을 가졌다。

94년 6월 착공하여 지 난해 11월 27일 완공한 본사옥은 대지 1백대가 주차할 수 있는 빌딩으로 지하3층 지상11층의 빌딩을 건립, 지난 1월 20일 신사옥 입주식을 가졌다。

94년 6월 착공하여 지 난해 11월 27일 완공한 본사옥은 대지 1백대가 주차할 수 있는 빌딩으로 지하3층 지상11층의 빌딩을 건립, 지난 1월 20일 신사옥 입주식을 가졌다。

謹賀新年

趙 魯濟 (參議公派)

LG트레이딩(국내부문) 대표

부산광역시 사상구 괘법동 584-18번지
TEL. (051)322-0800
FAX. (051)322-0802

크로바무역(수출부문) 대표

부산광역시 동래구 온천2동 1429-23번지
TEL. (051)558-0342
FAX. (051)558-0343

◀ 취급품목 ▶
합성수지 제품일체(소파, 가방, 신발, 자동차 및 산업용 비닐레자류 원단)

※ 민주평화통일자문회의 자문위원
(사)한국4-H연맹 경상남도지부장

謹賀新年

染料·螢光·助劑·化工

保成洋行

趙 錆濟 (執義公派)

和永産業(株)
三原産業(株)
世一化學(株)
大韓油化(株)
總代理店

釜山廣域市 釜山鎭區 釜田2洞 155-6
電話 (051)802-5001, 7756
CP (011)596-2968
自宅 (051)555-7844

琴隱典書公篇 ②

先祖의 言行錄

公이 말하길 「예날 고려군왕의 경연에서 사람들과 더불어 그시도거문고를 타지 않겠신을 거두어 장사지내다고 말씀을했다(고려 삼년상을 입으셨 왕께 간월존전에 편안 이 몸을 펴고 앉아거 문고를 탐이 어찌 외람 되지 않으리까? 또한 선생의 예로써 친서함을 내시는 한사람을 咸安 까지 보내 縣監과 함께 가서 모셔 오도록 했 에부끄러운 생각이가 득했다.

黃喜와 懼近이 머리 숙여 간했다. 「趙典書의 글힘 수 없습니다.」 경영하여 보냈만큼 지못하겠습니다.」 왕은 이를 허락했 다。 이 해에 太祖가 恭 公은 고려군왕의 경연에서 사람들과 더불어 그시도거문고를 타지 않겠신을 거두어 장사지내다고 말씀을했다(고려 삼년상을 입으셨 왕께 간월존전에 편안 이 몸을 펴고 앉아거 문고를 탐이 어찌 외람 되지 않으리까? 또한 선생의 예로써 친서함을 내시는 한사람을 咸安 까지 보내 縣監과 함께 가서 모셔 오도록 했 에부끄러운 생각이가 득했다.

黃喜와 懼近이 머리 숙여 간했다. 「趙典書의 글힘 수 없습니다.」 경영하여 보냈만큼 지못하겠습니다.」 왕은 이를 허락했 다。 이 해에 太祖가 恭

讓君을 쫓겼다。 공은 고려군왕의 경연에서 사람들과 더불어 그시도거문고를 타지 않겠신을 거두어 장사지내다고 말씀을했다(고려 삼년상을 입으셨 왕께 간월존전에 편안 이 몸을 펴고 앉아거 문고를 탐이 어찌 외람 되지 않으리까? 또한 선생의 예로써 친서함을 내시는 한사람을 咸安 까지 보내 縣監과 함께 가서 모셔 오도록 했 에부끄러운 생각이가 득했다.

黃喜와 懼近이 머리 숙여 간했다. 「趙典書의 글힘 수 없습니다.」 경영하여 보냈만큼 지못하겠습니다.」 왕은 이를 허락했 다。 이 해에 太祖가 恭

(正宗 원년(기유년) 에 太祖의 어용을 다시 그리려고 백관을 모아 놓고 누구의 그림이 가장 빼어나냐고 물으니 모두 「琴隱 趙典書의 것이 왕명을 좇지 못 하는 두가지 가장이유 을 알고 있다。 그 사 람이 순순히 오겠는 가?」라고 하면서도 전에 송악에서는 자네 가 거문고를 타고, 내 가 장구치고, 鄭夢周 는 휘파람을 불고, 李 穡은 노래하고, 黃喜 는 춤추었거늘 금일에 는 어찌 한 곡을 그로 록 아끼는고?」 대답하기를 「그때는 친구로서 각 각 장기를 뽑내 한가히 즐겼던 것이다。 금일 한양은 송악이 아니 요, 낙성연은 한가히 즐기는 자리가 아니 다。 李侍中은 왕이라 칭하고 있고, 포은은 피살되어 구천에서 선생의 혼을 안고 있으며, 주 상은 君으로 강등되어 원한을 품고 각성에 계 시다。 이 늙은이 비 록 불충하다 하나 세세 로 王氏의 녹을 먹어 온 문관의 典書가 아니 다。 어찌 李王과 같 이 죽일 수 있겠는 가? 하니 왕의 얼굴 이 붉어졌다。 왕이 말했다。 「그 것은 친구로서 각 각 장기를 뽑내 한가히 즐겼던 것이다。 금일 한양은 송악이 아니 요, 낙성연은 한가히 즐기는 자리가 아니 다。 李侍中은 왕이라 칭하고 있고, 포은은 피살되어 구천에서 선생의 혼을 안고 있으며, 주 상은 君으로 강등되어 원한을 품고 각성에 계 시다。 이 늙은이 비 록 불충하다 하나 세세 로 王氏의 녹을 먹어 온 문관의 典書가 아니 다。 어찌 李王과 같 이 죽일 수 있겠는 가? 하니 왕의 얼굴 이 붉어졌다。 왕이 말했다。 「그 것은 친구로서 각 각 장기를 뽑내 한가히 즐겼던 것이다。 금일 한양은 송악이 아니 요, 낙성연은 한가히 즐기는 자리가 아니 다。 李侍中은 왕이라 칭하고 있고, 포은은 피살되어 구천에서 선생의 혼을 안고 있으며, 주 상은 君으로 강등되어 원한을 품고 각성에 계 시다。 이 늙은이 비 록 불충하다 하나 세세 로 王氏의 녹을 먹어 온 문관의 典書가 아니 다。 어찌 李王과 같 이 죽일 수 있겠는 가?」라고 하면서도 전에 송악에서는 자네 가 거문고를 타고, 내 가 장구치고, 鄭夢周 는 휘파람을 불고, 李 穡은 노래하고, 黃喜 는 춤추었거늘 금일에 는 어찌 한 곡을 그로 록 아끼는고?」 대답하기를 「그때는 친구로서 각 각 장기를 뽑내 한가히 즐겼던 것이다。 금일 한양은 송악이 아니 요, 낙성연은 한가히 즐기는 자리가 아니 다。 李侍中은 왕이라 칭하고 있고, 포은은 피살되어 구천에서 선생의 혼을 안고 있으며, 주 상은 君으로 강등되어 원한을 품고 각성에 계 시다。 이 늙은이 비 록 불충하다 하나 세세 로 王氏의 녹을 먹어 온 문관의 典書가 아니 다。 어찌 李王과 같 이 죽일 수 있겠는 가?」라고 하면서도 전에 송악에서는 자네 가 거문고를 타고, 내 가 장구치고, 鄭夢周 는 휘파람을 불고, 李 穡은 노래하고, 黃喜 는 춤추었거늘 금일에 는 어찌 한 곡을 그로 록 아끼는고?」 대답하기를 「그때는 친구로서 각 각 장기를 뽑내 한가히 즐겼던 것이다。 금일 한양은 송악이 아니 요, 낙성연은 한가히 즐기는 자리가 아니 다。 李侍中은 왕이라 칭하고 있고, 포은은 피살되어 구천에서 선생의 혼을 안고 있으며, 주 상은 君으로 강등되어 원한을 품고 각성에 계 시다。 이 늙은이 비 록 불충하다 하나 세세 로 王氏의 녹을 먹어 온 문관의 典書가 아니 다。 어찌 李王과 같 이 죽일 수 있겠는 가? 하니 왕의 얼굴 이 붉어졌다。 왕이 말했다。 「그 것은

咸安趙氏 13忠 (2)

忠毅公 趙宗道 선생의 學問的 世界와 義兵活動 (上)

Ⅰ. 略傳

1537(중종 32)~1597(선조 30) 宣祖때 文人이며 義兵將으로 殉國義士이다. 字伯由, 自號 大笑軒, 諡號 忠毅(諡法危身奉仕曰忠 剛而能斷曰毅) 贈吏曹參判, 褒贈旌閭襲爵(忠烈 續三綱錄 復戶 載錄) 復戶 官職: 安奇 察訪, 司導寺直長, 尙書院直長, 通禮院引儀, 長隸院司評, 陽知縣監, 閒慶縣監, 金溝縣令, 掌樂院僉正(不任), 丹城縣監(不任), 安州牧使(不任), 咸陽郡守 等歷任

• 蠶石樓中三壯士, 咸陽郡守 趙宗道 (1537~1597) 宣祖때 文人이며 義兵將으로 殉國義士이다. 諱宗道, 字伯由, 自號 大笑軒, 諡忠毅(諡法危身奉仕曰忠 剛而能斷曰毅) 贈吏曹參判, 褒贈旌閭襲爵(忠烈 續三綱錄